甘肅民國日報

中華民國十七年創刊

甘肅民國日報股份有限公司發行

第七〇五二號

警京甘字第七十號

中華郵政特准認爲優益紙類

地址　民國路一六〇號

電話三九九　電報掛號零九四八

目報每月每份金圓券壹百伍拾圓（外埠另加郵費三圓）

順從民望弭戰謀和 李代總統就職文告

政府決盡最大努力挽回浩刼 深望國人協力促成和平大業

【中央社南京二十二日電】李代總統今（二十二）日發表文告如下：總統蔣公決然引退，宗仁愼於救國救民之義，出膺艱鉅，目覩國家與人民所遭受戰爭之痛苦，已至不堪忍受之程度，弭戰謀和，實爲全國一致之呼聲，宗仁當茲視事之初，願爲我全國同胞告者，政府今日即以最高度之誠意，與最大之努力，謀取和平之實現，此一任務明知異常艱鉅，但爲國家爲人民，宗仁必竭盡一切努力以赴，只要和平能早日實現，國家能早日步入和平建設之坦途，宗仁個人進退絕不計，耿耿此心，當爲全國同胞所共鑒。

在八年抗戰之後，繼之以三年之內戰，不僅將抗戰勝利後，國家可能復興之一綫生機，毀滅無遺，而戰禍遍及黃河南北，田園廬舍悉遭毀荒廢，無辜人民之死傷成千累萬，妻離子散啼飢號寒，到處皆是，此一慘絕人寰的浩刼，實爲我國內戰史上空前所未有，吾人秉志國民革命，原爲救國救民，自應及早消弭戰爭，速召祥和，庶可爲國家保元氣，爲人民留生機，否則戰爭若再繼續延長，國家必將淪於萬劫不復之境地，今全國旣一致呼籲和平，不特政府方面決心尊重民意，即中共方面亦已表示願意商談，此同一之信念與相忍爲國之誠心，無論前途如何困難，宗仁相信和平終必實現之一日。

茲爲表示誠意與決心，政府將從事消除一切和平障礙，凡過去一切有礙人民自由及不合民主原則之法令與行動，必將分別迅予以撤消或停止，冀能培育國內和平空氣，使和談工作得以順利進行，至於中共方面所提八條件，政府願即開始商談，茲已派定代表，俟得中共方面答覆和談即可舉行，並且爲了集思廣益，衆易舉，宗仁並已分電邀請全國各黨派，及社會上愛好和平人士，共同贊助，總之自今以後，政府工作目標，在集中於爭取和平之實現，個人服務方針，亦多以人民意旨爲依歸。尤望全國同胞，同心協力，促成大業，國家前途實利賴之。

【中央社南京二十二日電】李代總統二十二日晨視事代行總統職權，上午十時，總統府祕書長吳忠信，第四局局長吳思豫，前往副總統官邸恭迎，李代總統乘大禮車入府，府內衛士樂隊整隊奏樂相迎，中央各院部會長官委員幕僚長等，齊集會議廳集體觀謁，李代總統當予一一接見，並致詞說明總統蔣公念國家之艱危，卹念人民之痛苦，促成和平之早日實現，決然引退，渠並說明渠本人代行總統職權，及今後趨向和平之意旨，繼由行政院孫院長致答詞，詞畢，吳祕書長忠信陪侍李代總統步入總統辦公室，接收印璽，並與府內簡任以上各單位文武僚屬見面，愷切致訓，囑仍安心工作，十一時許始離府返回官邸，下午四時，府內復舉行茶會，邀集中央各院部會首長，各委員，各幕僚長參加會報，空氣甚見融洽云。

【本報南京二十二日專電】李代總統二十二日晨十時到總統府就職視事，代行總統職權，九時三十分總統府祕書長吳忠信暨軍事傳原陶邸相迎旋即繞同李代總統於十時正到達總統府，中樞首長孫科吳鐵城張羣張治中邵力子等數十人都到府晉見致賀，李氏於會議室中，接見大家，並表示蔣總統爲達到和平的願望不惜引退，今本人代行總統職務，其是不勝惶恐之至，但希望大家團結一致，我們不受敵人的威脅只受後方人心分散，相信祇要團結一致，可以渡過難關，至於各部會人員，務望安心工作，孫科接着代表各首長說行政院全體辭職，蒙李代總統挽留，今後大家自當安心照常守崗位，照常工作，孫氏等辭出後，李代總統又召集總統府高級職員訓話，大意說本人一貫主張民主作風，希望大家多多提供意見，還要大家儘可能安心工作自愛本人絕不引用私人，十一時二十分方散。

政院派定和平代表 即與中共開始和談

李代總統特派甘介侯赴滬 邀宋慶齡等晉京共商國是

【中央社南京二十二日電】行政院於今（二十二）日下午舉行第四十次會議，孫院長主席，首先報告根據二十一日行政會議決議向代總統提出全體總辭職，總統一再責以大義，懇切慰留，際此時局艱難，勉當繼續負責，隨即討論和談問題，當經決議政府爲促成和平之實現，特派邵力子，張治中，黃紹竑，彭昭賢，鍾天心五人爲代表，並指定邵力子爲首席代表，俟中共方面代表於雙方同意之適當地點進行和平商談。

【中央社南京二十二日電】李代總統爲促進和平，徵取各方民主和平人士之意見，並邀請來京共商國是，特派甘介侯氏赴滬分訪孫夫人宋慶齡女士，張瀾，張君勱，黃炎培，章士釗，顏惠慶等廿氏已於二十二日晚夜車赴滬。

李代總統電李濟琛等 敦請即出山斡旋和平

【中央社南京二十二日電】[illegible]八年抗戰之後，[illegible]三年之內戰，國家元氣大傷，人民痛苦[illegible]，一致之呼聲，[illegible]救民救國，弟以庸愚，膺茲艱鉅，惟有竭盡棉薄，促成和平之實現，相知有素，耿耿此心，計荷亮察，現中共方面已表示願意商談，果能相忍爲國，不難獲致成功，弟對此不特願盡最大之努力，且具有無限之信心，吾兄頻年倡導和平，苦心孤詣，中外欽敬，値茲艱危之際，尙乞賜以示知，俾資循率，如能邀約北方維護民主和平人士，共同命駕來京共商策進以慰衆望，而弟亦將早卸仔肩，尤所企幸，專電奉達，佇候德音，弟李宗仁子養印，（又）[illegible]張東蓀先生，並轉黃[illegible]諸先生勛鑒，八年抗戰，三年內戰，國家元氣，斲喪殆盡，弟以庸愚，膺茲艱鉅，危局，深知於國戰言和，無以紓民水火，弟決心盡最大之努力謀和平之實現，且當洗耳恭聽尊論，對於過去有礙人民自由之法令與行動，政府決予撤銷與停止，現中共方面已表示願意商談，不難獲致成功，先生等奔走和平，備歷艱苦，精神毅力，舉國景佩，尙乞一致主張，力加贊助，俾和平能早一日實現，弟亦得知我國服也，卓見所及，並請隨時見示，以匡不逮，特電布臆，不盡欲言，諸維亮鑒，李宗仁子養印。

邵力子對和平樂觀 惟不願當首席代表

已向孫院長懇辭首席名義

【中央社南京二十二日電】邵力子氏今於政務會議發表爲政府與中共進行和平商談的首席代表，他說我接到這個命令，感覺到十分惶恐，國共雙方過去有多年的裂痕，這次戰爭又是如此之殘酷，而最近雙方的表示距離也是很遠，所以我感到這次的使命十分困難，邵老接着說但是和平實在是很需要的，保持國家的元氣和減少人民的痛苦，大家都迫切要求和平，國共雙方也都有這樣的看法，所以我又相信我們的使命能夠達到，而能促進和平的成功，我們代表同仁願意盡力使和談能圓滿進行，同時使實際的戰事能夠停止，我們誠懇希望中共早點答復，並提出商談的地點使雙方的談判早日進行，邵氏對於首席代表的名義，表示謙辭，他說政府派我爲代表我當然義不容辭，但政府要我做首席代表，則不過要我做首席代表，無論我的財力和精力，都是担任不起的，同時他認爲首席代表的體制，也是不適宜的，所以他已向孫院長懇切請辭首席代表的名義。

【本報南京廿二日電】邵力子廿二日晚表示，擬請政府發表聲明，請中共指定地點，以便和談，代表們馬上去談判，他以爲這次和談，代表的指定，是表示政府已決心和平，來先停戰再談判的進行，他說他接到這個任命後，甚爲惶恐，不過和談雖困難多，但相信一定會成功的，因爲雙方都有誠意，人民願意和平，再加大家的努力。

各黨領袖發表談話 盛讚總統民主作風

對謀致和平均願贊助

【中央社上海二十二日電】民社黨發言人今對總統引退事發表書面談話稱，蔣先生領導北伐統一全國，指揮抗戰擊敗強敵，豐功偉績，萬民同欽，今以國事爲重，以種種關係，暫時休息，以國事民意爲重，慨然犧牲個人地位，凡我國人，應體此一致奮鬪，積極設法，期於最短期間，完成和平大業，青年黨代祕書長王嵐僧，謂總統之引退，表示總統政府謀求和平之至誠，願全國各方人士，循此途徑作進一步之努力，又民主同盟主席張瀾氏，頃發表書面談話，表示擁護民主和平統一[illegible]。

【中央社上海二十二日專電】民社黨發言人今對總統引退事發表談話稱，蔣總統爲促成和平早日實現，以解人民倒懸之急，毅然引退，充分表現民主政治風度，亦表示對中共談和之誠意，李副總統依據憲法規定代行總統職權，希望能早日促成和平，以符民意，渠並透露民社黨中常會，已在籌集會議。

【本報上海二十二日專電】張瀾二十二日發表談話稱，民盟同人一貫的主張是民主和平統一團結，三年殘酷的內戰，犧牲人民生命財產無數，曲折奮鬥，亦犧牲不少生命，且為了自由，今蔣先生以引退來求和平，中共亦早經發表條件，我們希望從速有進一步的發展，使和平能早日實現，我們深信這是全國人民一致的願望。

戰車二營抵京

【中央社南京二十二日電】戰車第一團第二營，於本月十八日抵明光，今（二十二日）晨來京，担任警衛首都任務。

劉攻芸視事

【中央社上海二十二日電】新任國行總裁劉攻芸，已於二十二日上午十時視事，劉氏於上午十一時即搭機晉京，行前發表書面談話，如次，本人二年以來，輔佐張俞兩總裁，深感才力短拙，無補時艱，此次承乏本職，小心謹慎，惶恐萬分，現中樞正力促和平，實現國家金融，不難漸入正軌，在此期間，本人祇有遵照政府金融政策，秉循本行之規，勉力以赴，冀能裨補缺漏，對於國計民生稍竭棉薄，深盼工商各界社會人士，不吝匡教，惠賜合作，共渡難關，是所厚幸。

蘭州市政府公告

市戶（卅八）子字第　號

民國三十八年元月　日

一、查國民身份證之效用係證明個人身分凡年滿十八歲之人民依章均須請領一經持有即可通行全國使用終身無地域時間之限制，至請領手續須先向住在地警察分局（所）辦理設籍登記始可依章填發惟此項身份證每人只能持領一張如有冒領重領情事者依照動員戡亂時期製發國民身份證實施辦法及戶籍法之規定得處以罰鍰並應送司法機關依法究辦

二、凡在本市居住之市民如有冒領或重領國民身份證者限公告之日起於一週內逕向該管住在地戶籍管轄機關（警察分局所）繳銷逾期一經查出或被人檢舉除依法懲處外並得同時繳銷其本人所應持有之國民身份證以杜流弊

三、除分令各戶籍管轄機關（警察分局所）遵照辦理外特此公告週知

市長　孫汝楠

中紡董事定期會議 商討今後業務方針

董監事已由工商部派定

【本報上海二十二日專電】中國紡織建設公司改組後，第一次董事會議，已定本週一下午四時召開，董監事人選，工商部現已派定董事長爲劉維熾，董事李升伯，吳味經，劉攻芸，李銘，李崇實，劉如心，孫治平，鄧公玄，張子廷，李國劍等十六人，監事王曉籟，顧祖彭，虞偉乾，王璋等五人，聞此次會議甚爲重要，除討論今後業務方針外，對目前棉花和原料來源及供應問題，將作詳細研討。

故都已獲停戰協議 傅總司令發表文告

過渡期間雙方成立聯合機構 處理有關軍政經濟等事宜

【中央社北平二十二日電】傅總司令作義，二十二日下午六時發表文告如次，爲迅速縮短戰爭，獲致人民公議的和平，保全工業商業基礎與文物古蹟，使國家元氣不再受損傷，以期促成全國徹底和平之早日實現，經雙方協議公布下列各項「有關軍事細節」（從略），㊀自本月二十二日上午十時起，雙方休戰，㊁過渡期間，雙方派員成立聯合辦事機構，處理有關軍政事宜，㊂城內部隊兵團以下（含兵團）原建制原番號，自二十二日開始移駐城外，於到達駐地約一月後，開始實行整編，㊃城內秩序之維持，除原有警察及看護倉庫部隊外，根據需要暫留必要部隊維持治安，㊄北平行政機構及所有中央地方在平之公營公用企業銀行，倉庫，文化機關學校等，暫維現狀，不損壞遺失，聽候前述聯合辦事機構處理，並保障其辦事人員之安全，㊅河北省政府及所屬機構亦暫維現狀，不得破壞遺失，聽候前述聯合辦事機構處理，並保障其辦事人員之安全，㊆金圓券照常使用，聽候另訂兌換辦法，㊇一切軍事工程一律停止，㊈保護在平各國領事館外交官員及外僑人員財產之安全，㊉郵政電信不停，繼續保持對外聯繫，⑪各種新聞報紙仍可繼續出刊，俟後重新登記審查，⑫保護文物古蹟及各種宗教之自由與安全，⑬人民安全生業勿相驚擾。

社論

總統引退與和平前途

蔣總統元旦和平文告，雖獲全國人士的熱誠擁護，并由多方一再向共黨呼籲停戰談和；但看共黨方面十四日所提出之八項和平條件，似乎成見尙深，以致和平之門雖開，而和談下易實現，蔣總統爲貫澈和平初衷，遂於二十一日毅然引退，藉以感格共黨弭戰銷兵，俾有助於和平進行的成功，以拯救全國人民之倒懸。

我們對於蔣總統的引退，並不感覺意異，因知蔣總統一生革命，完成以國家民族利益爲利益，對於個人的進退從來不顧計較，領導北伐是在消除軍閥割據勢力，以達成民主統一的正軌。堅持抗戰，是在反對帝國主義者的侵略，以達成民族解放的任務；剿匪戰爭，亦在衛護憲法，保持法統，以期維持民生的復蘇，並附維成社會生活秩序的安定，職責攸關，自有不得已之苦衷。

最近全國人士既多傾向以和談方式解決國是，蔣總統即以重民意，順應輿情，先于元旦發表文告，使開和談之門，今又毅然引退，以實感格共黨弭戰銷兵，藉促和平早日實現。此在蔣總統個人方面，自覩國運垂危，民生凋敝，未能獲得共黨之諒解，固不無感慨。然全國人民對於蔣總統忠誠謀國的光明態度，與其所樹的豐功偉業，當能永念不忘，自多依戀之感。

蔣總統毅然引退，固爲政府能否受此感召而即弭戰銷兵，在目前仍難判斷，大家都知道，共黨發動戰爭的對象，並非完全爲蔣總統個人，亦非爲某黨某派，而卻是整個中國的文化歷史，也就是所謂中國的法統，這一意識，在共黨所提的八項和平條件中已充分表明，所以我們不能認爲蔣總統引退，就可以立獲和平，而要求眞正的和平，仍得共黨改變作風。

目前李副總統依法代理總統職權，主持國政，已於昨日正式視事，除說明蔣總統顧念國家，憫恤人民之痛苦，促成和平之早日實現，決然引退的意義外，並表明今後趨向和平之意旨，以李副總統過去的革命歷史與聲譽，當可獲得全國軍民之愛戴，至於如何貫澈和平主張？如何促成和平的實現，仍須全國軍民加強團結，集中意志，在李副總統之領導下，努力爭取，全國軍民絕不可因蔣總統的引退，即懷懈意，致有遺誤。

二十一日據南京電訊，政府已派定張羣，邵力子，[illegible]中等爲和談代表，[illegible]知政府謀和誠意，[illegible]於和談進入具體階段，惟據共黨對於行政院決議，雙方應先無條件停戰，而再互派代表和談的反應，似乎共黨雖願政府派遣代表至延安晤和，但在此條件未經協商以前，仍不願停戰，果爾，和談仍要在戰爭中進行，而和平條件的折衝，仍要受戰火的影響，和談前途自難逆料。

因此我們希望全國企求和平成功的各界領導份子，在蔣總統引退之後，益應提高警覺性，務必從大處遠處着想，以達成和平問題裏面的根本解決，僅不可僅圖一地一時的苟安，徒作問題表面的彌縫，因爲爭取眞正永久的和平，必須要有一種充分的力量，要有一種具體的行動，若空口吶喊，實無濟於事。

在政府方面，當然不能因爲期待和平，即忽略政治經濟的改革。惟有能致力於政治經濟的改革，才可以改善人民的生活，才可以加強人民的信念，所有和平主張，才可以獲致人民的擁護，和談中進行，才可以發生力量，而達到成功。尤其是地方政府更宜提高行政效率，發動民力，以作和平之保障。不應退口和平，過事敷衍，更予和平以不利。總之，蔣總統引退，在共黨方面而似應速捨以往的成見，[illegible]和，果能爲國家民生着想，即不必斤斤於一黨的主張，而應尊重全體的民意，在政府方面，既能尊重民意，順應輿情，今後應謀各方團結，而毅然擁護致和平的力量，同時全國人民應以國家主人之地位，同心合力，遏止亂源，爲民主和平運動而努力。

蔣總統引退事件 外部照會各使節

【本報南京二十二日專電】外交部以蔣總統引退，李副總統代行總統職權，特於二十二日以照會一件送達各國駐華使館，原文爲：「逕啓者，查中華民國總統蔣中正，於本年一月二十一日引退，依照中華民國憲法第四九條『總統因故不能視事時，由副總統代行其職權』之規定，自同日起副總統李宗仁代行總統職權，相應照達，即請查照，並轉達貴國政府爲荷。」

【本報南京二十二日電】關於蔣總統引退李副總統代理總統事，我外交部今以正式公文通知各國駐華使節。

京滬繼續戒嚴

首都禁止集體請願

【中央社南京二十二日電】京滬警備總司令湯恩伯將軍，頃發表談話稱，在此時期，希望京滬警備轄區人民深念時艱，協助政府維持秩序，倘有造謠惑衆，鼓動風潮，妨害公共治安，製造事變，危及公共秩序者，當依軍事及戒嚴主管得依戒嚴之規定，以軍法處理，並希京滬市民及轄區民衆協同合作，遵守本令，以策公共安全。

【中央社南京二十二日電】首都衛戍總司令張耀明，頃稱，近來本市迭生集體請願事件，雖未擴大，但亦影響治安，本部職在首都衛戍，對於社會秩序與地方治安之維護，實無旁貸，希望各界人士，共體時艱，恪遵法令，須向政府有所請求者，可循合法途徑推派代表陳述意見，如有故犯即由武裝憲警予以解散，仍聚衆要挾，則將首要份子就地格[illegible]。

總統命令

【中央社南京二十二日電】總統二十二日頒佈命令如下：㊀兼中華民國駐聯合國託管理事會代表劉師舜應免去兼職，㊁特派劉師舜爲中華民國駐聯合國託管理事會代表。

政院亟謀和談步驟 傳達雙方停戰途徑

【本報南京二十二日專電】外傳政府派定張羣張治中吳忠信邵力子爲和談代表說，有關方面已予否認，目前尙未討論此項問題，據確息，負責治商和平代表，日內可決定，將提經中政會及政院會議通過後發表，張治中邵力子二氏將爲和平奔走確無疑問，孫科院長語記者，政院即將具體討論和談步驟，惟目前主要者，當爲雙方下令停戰，現吾人正覓尋傳達雙方停戰之途徑，據邵力子告記者和平前途樂觀，和談即將開始，記者詢渠是否將任和平代表，渠笑而不答，僅稱政府對和談人選即可決定。

【本報南京二十二日電】據悉政府派定之和談代表，將由邵力子任首席代表。

【本報京二十二日專電】據權威人士稱，大局並不嚴重，正式和談，約下週內方可開始。

【本報南京二十二日專電】記者二十二日晚訪邵力子氏，問他對於中共二十一日廣播的看法，邵氏說這可以有兩種的看法，㊀中共不願意先停戰再談判，㊁中共歡迎談判，認爲最近期內，可以實現，他表示只要中共一有反應指定談判地點，政府代表第二天就可以動身。

【本報南京二十二日專電】關於國共兩區通郵的問題，邵力子二十二日在總統府紀念會中非正式的向李代總統孫院長科及交通部次長凌鴻勛提及，李氏等都認爲現在可以恢復通郵，並預定在政務會議中提出討論。

立委再促政府言和

【中央社南京二十二日電】立委武和軒李峯等九十餘人，前促請政府早日與共黨覓取和平，今日下午二時後，假農商銀行集會，由張蘭愚宣讀行政院孫院長復函，略稱，政務會議業經決議提出雙方無條件先行停戰共商和平，由蘇宇人宋漱樵等發言，討論結果，仍推原有代表敦促政府早日推行和談。

政府決定不遷廣州

【本報南京二十二日專電】據悉政府爲表示實現和平決心，決不遷廣州，至於疏散工作，亦有停止說。

監委座談目前局勢 擴大和平小組範圍

立委劉不同發表談話

【本報南京二十二日電】監察院昨日上午會舉行座談會，研討目前局勢，監委谷鳳翔主席，出席監委對總統退休後的局勢，曾作詳盡研究發表意見甚多，多數監委認爲和平尙須繼續努力並加強，故決議將原有之監院和平小組擴大組成和平問題研究會，全體監委均參加，每週固定舉行座談會。

【本報南京二十二日專電】監院今晨舉行緊急座談會，詳細研究總統引退後之局勢，會中僉認總統此舉，雖有助大局，但和平仍須人民努力。

【本報南京二十二日專電】立委劉不同二十二日晚發表談話如下，今天的和平運動，已入了商談的階段，我希望當局採取表示接受人民意見的行動，㊀速派代表與中共議商停戰事宜，㊁即刻釋放被捕學生及從事文化事業人士，㊂言論自由，取消過去件信令，刊物禁令，准其自由發刊，㊃取消一切有關撤廢法令，及特種刑事條例等項，㊄停止疏散人員，尤其有關國家民族生命延綿之文物，更不應移動，以免有所遺失。

總統安抵故鄉

故鄉父老均列隊恭迎

【中央社溪口二十二日電】蔣總統發表文告退休後，於二十二日午前十一時許安抵故鄉溪口鎮，總統侍衛機二架，於十一時許先行到達鄞縣櫟社機場，總統專機「美齡號」，不久亦安然降落，旋驅車赴溪口，故鄉父老及武嶺學校員生，均列隊武嶺門外恭迎，總統含笑示意，顯露無限親切之情，總統旋往私邸休息，即在故鄉與家人共度春節。

【中央社杭州廿二日電】蔣總統在杭休息一宿，於二十二日十時十分，復乘專機『美齡號』飛返原籍奉化溪口，長公子蔣經國，軍務局長俞濟時隨行，陳儀陳誠胡偉克張延哲任顯羣等，均在機場恭送，蔣總統臨行前，曾勉浙主席按既定計劃，加強建設浙江，預計十二時前可抵溪口。

陳誠由杭飛京 晉謁李代總統

朱紹良余漢謀分別履新

【本報南京二十二日專電】陳誠二十二日從杭飛抵京，定二十三日晨九時晉謁李代總統，張治中即於二十二日晚往訪陳氏談了很久。

【中央社福州二十二日電】新任福州綏署主任兼閩省府主席朱紹良，今日下午五時自京飛抵福州。

【中央社南京二十二日電】新任福州綏靖公署主任兼閩省府主席朱紹良氏，廿一日下午二時乘專機離京飛福履新。

【中央社廣州二十二日電】廣州綏署主任余漢謀，今日上午十時在廣州綏署大禮堂就廣州綏署主任職云。

省參議會駐委會 主張恢復造幣廠
糧票抵兌期限省府命令展延

【本報訊】省參議會於昨日上午九時舉行駐委會第十二次會議，出席郭顯議長，各駐委及張秘書長等十餘人，開會後，張秘書長宣讀上次會議紀錄，並報告收到重要文件二十餘件，旋即進行討論事項，議決，咨請省府轉函及本省實際需要，早日籌劃恢復本省造幣廠等，及人民請願案十餘起，會後並就有關問題，交換意見，於十一時散會云。

【本報訊】甘肅省政府前發三十七年度縣級糧票，原限於三十七年底以前，抵兌實物，收回繳銷，現限期已滿，據報尚有少數未及收回，茲爲體恤民力起見，准予展限至三十八年二月十日，經電飭各縣府佈告，並以其他迅捷方法宣示持票人就近呈驗，抵繳田賦或兌領實物，依限彙齊解繳核銷云。

【本報訊】省府前發行之縣級糧票，原限於上年底，呈驗抵兌核銷，然各縣對於此項手續尚有少數未及辦理爲體恤民艱起見，省府特決定展限至三十八年二月十日繳出，已電飭各縣市局迅予佈告各持有人，就期呈驗抵繳田賦或兌領實物。

二次救濟款物 今日分區發放

【本報訊】蘭市多令救濟委員會第二次救濟款物，定於本月二十四日各區同時發放，茲悉，該會剡已撥麵粉六千二百二十四斤，金劵三萬九千七百七十五圓，該項款物，並已悉數比例分配，各區救濟小組依各該區實際情形，發給赤貧及次貧市民云。

蘭州市合作事業 擬定擴大業務計劃

【本報訊】蘭市合作社聯合社，本年度的擴大業務計劃概要如下，甲，信託部。㈠代理收付款項及保險，㈡辦理投資。㈢辦理信用存款及貸款。㈣辦理合作委託及匯兌。㈤辦理合作倉庫，乙，合作倉庫。㈠承受合作社產品及物料儲押，㈡便利合作社產品及物料保管。丙，生產部。㈠辦理麵粉合作工廠。㈡辦理紡織合作工廠。㈢辦理化工合作工廠。㈣辦理示範合作農場，丁，供銷部。㈠辦理供應各種主要必需日用品。㈡辦理供應合作社生產原料及機具㈢辦理供應本省各合作社所需要物資。㈣辦理運銷合作社成品及當地特產。㈤辦理承辦政府委售託配平價物資，戊，公用部。㈠辦理合作大會堂。㈡辦理合作食堂。㈢辦理合作電影部。㈣辦理合作圖書室。㈤辦理合作醫療所。㈥辦理合作理髮室，㈦辦理合作浴室，以上各項業務計劃，前已由本市合作指導室及市聯社詳細擬定，將呈請市府及本省最高合作行政機構分別核示，俟奉准後，即可付諸實施云

【本報訊】蘭州市政府，鑒於本市各合作社資金短絀，影響業務推進甚鉅，市府上年度爲解救各社此種困難特臨時撥其需要介紹有關行庫貸助云

武都棉田 分配貸款

【本報訊】武都縣本年度計劃增闢棉田六萬餘畝，目前播種時期已快來到，棉農購買籽種，及肥料均需款項，省府已分電中央銀行及農行總管理處，大量配撥棉貸，以扶植棉產事業。

溶心合唱團 今日週年紀念

【本報訊】今日爲溶心合唱團成立週年紀念，該團定於上午十時在勵志社舉行週年紀念茶會，並有精彩游藝節目，除邀請新聞及音樂界人士蒞臨指導，該團最近練唱頗勤，聞最近將作公開演出。

指路牌計劃換新
背街小巷將添設路燈

【本報訊】本市各路旁之指路牌，因日久油漆已經剝落，字蹟不清，市府擬于近日將指路牌全部翻新，自第一區起順序更換，同時交通安全牌，亦將添設若干。

【本報訊】蘭州電廠自本月十九日拷貝遭災斷後，除省府長官公署，各報社及大街上利用小型發電機維持外，其他各處均暫時停電，市府因感於背街小巷無路燈，過於不便，正在計劃添置路燈作爲補救。

各機關特別辦公費 奉令核定即可撥發

【本報訊】甘省府前奉行政院抄發三十七年下半年度八至十二月份中央機關各級主管人員辦公費支給數額表飭比照辦理，當經比照擬定本省各機關主管人員支給標準，列入三十七年下半年度預算，呈送中央核示，現已奉令核定，按本省各級機關實有應支公費人員，及支給標準核算，計月需六，六七零圓，八至十二月份共需三三，三五零圓，已通知財政廳撥發。

路人圍觀 新型轎車

【本報訊】本市昨日街頭出現一九四九年最新型小臥車兩部，式樣極爲精美，圍觀者甚衆，據悉此係某省在京方訂購者，共有五輛，目前運到兩輛，不日即將離蘭外駛。

山城故事 今午演畢

【本報訊】九一軍「天山劇團」自上演宋之的先生的「山城故事」以來，成績良好，頗得各界好評，本日爲最後一日茲爲便於公人員往觀計，特於今午（星期日）加演日場，上午九時售票，下午一時開演本日加演日場外祇有今晚最後一場，愛好話劇者，幸勿失良機。

市立小學增校擴班

【本報訊】本市市立各小學校因原有班級甚少，均不能增加招生，以致失學兒童甚多，本年度起市府教育科計劃就原有各校增加二十五班計廣武門五泉，二營村等，各增加一班，東五餅，鄭家莊，宗棠路，牟家灣，土門墩，劉家堡，晏家坪等校，各增兩班。

【本報訊】本市學齡兒童逐年增加，現有學校已不敷容納，市府擬在第三四五區增設保國民學校二所，第六八兩區，增設一所，第七區增設四所，共計十二所。

補選市參議員 公告選候名單

【本報訊】關於本市補選農會市參議員事宜，經依法提名簽舉之候選人，計有史鑑文，王雲亭，劉仁，王叔明，張翰臣等，并經市府在昨日公告，對公告之候人如有錯誤，應於選舉前二日（二月六日）請更正。

汽車客運班期

【本報訊】第七運輸處蘭州車站客運班期：元月二十三日開出：臨洮小道奇卡車一輛，元月二十四日開出：武威大道奇卡車一輛，廣元優等輛車一輛，元月二十五日開出：西安優等輛車一輛天水萬國卡車一輛，各路班車均係於開車前三日開始預售客票。

市政捐 共分五等

【本報訊】本市市政捐自元月份起，將予以調整，共分五等，爲二百元，一百元，七十元，五十元，二十元。

陳納德週內來蘭
小型飛機由滬飛甘

【本報訊】民航隊計劃飛行本省各城市間的小型飛機，昨日由上海飛出，停留漢口，今日可能來蘭，按此爲小型飛機來蘭之首次。

【本報訊】據悉陳納德，一週左右將來蘭州，此行任務係視察在蘭民航大隊業務，及開拓西北航務。

【本報訊】民航隊蘭德班機於昨日上午由廣州飛出後，因天氣變化，爲策安全起見，仍飛回廣州，未能來蘭，改今日飛來，又該隊小型飛機原定昨日到蘭，因故停留漢口，今日可望續飛來蘭。

【本報訊】中航滬蘭班機昨日仍脫班未來，今日有中航包機一架裝運鈔券來蘭，此機到來後，軍事機關及部隊軍餉可以發放了。

英文協會

推水天同任會長。

【本報訊】本市各中等學校教員，爲求互相磋磨，增進教學技術，共同組織蘭州市英文協會，公推蘭大文學院院長水天同任會長，每星期六日在顏家溝二十號召集座談會一次，并歡迎對英文喜歡人士參加。

春季種痘 廿九縣領到痘苗
撥給本省藥械即將運來

【本報訊】春季種痘，亟應開始，省府經費困難之中，墊款購買牛痘苗三千打，免費配發各縣，配發數量，以各縣鄉鎮數爲標準，十六鄉鎮以上之縣，發六十打至十五鄉鎮，發四十打不足九鄉鎮者，一律發二十打，截至本星期，已發省立天水醫院婦嬰保健院，蘭州衛生事務所，及和政，永昌，武威，岷縣，山丹，平涼，定西，靜寧，臨德，化平，華亭，涇川，鎮原，皋蘭，卓尼，崇信，隴陽，會寧，正寧，合水，環縣，西和，渭源，天水等縣，兩當，徽縣，共牛痘苗以百肆拾打，附發傷寒，霍亂混合菌苗

【本報訊】行總及美國經濟合作總署撥予本省藥械尚未運到省，府函請美國經濟合作總署衛生醫療分配分委會代表軍醫中央醫院院長陳志潛，請其設法提前供給順位，俾早運蘭，至需用的運費，省府令由各縣分任，將來此項藥械，配發藥品。

【本報訊】各縣防疫藥品往年都是省府統籌免費配發衛生院應用的，但今年因爲省預算不足又值物價高昂，省方難於負擔，決定祇免費發給一部，不足之數由各縣自行籌款購買，此種防疫藥品包括傷寒菌苗白喉類，霍亂，牛痘細及各種抗毒血清等六十五瓶種，及痘針一百零五支。

省政府 明日招待記者

【本報訊】甘肅省政府元月份記者招待會，定於明（二十四）日正午十二時在省府中山堂舉行，并爲慰勞新聞界同人一年來之工作辛苦，備有便餐，屆時觥籌交錯，定有一番盛況，茲悉請柬已於昨日發出。

上等騙子
拐騙六根金條 圖逃被捉回來

[illegible]

【本報訊】甘肅分庫職員張某，平時因職務上的關係，時與商人來往，最近意想天開，與中山路某大商行措商，由商行以金條作抵，由他設法透借大宗款項，該商行經理信以爲眞，即以金條六根交付張某，張見金條到手，遂即藏匿不見，并於昨日晨搭車東下，該商行獲風聲，事先派人在東崗鎮等候，俟張某乘車到達後即將張拉下，檢視包裹僅有金條二根，張某見事已敗露，哀求私下了結，勿要聲官，并表示負責將其餘四根金條交還，該商行人員即將張帶回拘留，等候交還全部金條再予釋放，但張某之妻却至該行哭鬧，要求放出其夫，至昨日下午仍無結果。

蘭州博德恩河北福音醫院啓事：

茲據蘭州電廠於本月十九日啓事因該廠機械發生障礙不能供電但本院愛克司光是自磨電故能照常透視但須在每天門診時間需要掛號檢查方能透視敬告 各界

時間：每星期一，三，四下午二時

蘭州博德恩河北福音醫院啓事：

茲有本院海淑英醫師係美國醫學院專門婦科產科小兒科現已應診特此敬告 各界

時間：每星期一日下午二點至四點專診婦科產科小兒科及檢查孕婦

地址：蘭州東大街山子石基督教會內福音診療所

律師紀鏡滋代表衛福山聲明脫離一貫道啓事

茲據上開當事人來所委稱本人前因一時不愼誤入一貫道致違政府法令自入道後深感該道言行反動實足影響社會人心痛自悔悟茲願脫離該道永不再入除呈報甘肅省會警察局備案外特請貴律師代爲登報聲明等語前來合代登報聲明如上

事務所　益民路二八五號

花柳專科張至誠

授三世祖傳之根基及二十年之研究三百多次始得醫學成功百試百靈屢試屢驗一概不效不失二十年之

主治　軟硬下疳　五淋白濁　早洩　陽萎不舉　疝氣偏墜　內外痔漏　夢遺滑精　婦女梅毒　魚口便毒　淋菌結核　梅毒昇天　梅毒班疹　梅毒入骨　瘰癧鼠瘡　服藥立即

苦心患梅毒淋病者鑒臨試治便知是實若不治愈退收診費發還本人

「患三期梅毒者縮短期限三禮拜」即效

診所：中華路七十號福厚堂藥店後院

商情表　蘭州行情

拆息

日息	五五元
[illegible]息	一一〇分

糧食類

北山小麥	七五〇·〇〇
西路小麥	七二〇·〇〇
蘭州大米	二四〇〇·〇〇
中衛大米	二三〇〇·〇〇
上漢麵	七八〇·〇〇
中漢麵	七六〇·〇〇
黃小米	二二五〇·〇〇

布疋類

雁塔白布	二〇三〇·〇〇
龍頭布	二〇五〇·〇〇
五福布	二〇〇〇·〇〇
天馬布	一九〇〇·〇〇
青蛙青斜	三三五〇·〇〇
青蛙藍斜	三三三〇·〇〇
紅九如布	二九〇〇·〇〇
茂盛花布	二九五〇·〇〇
定襪土布	四〇〇·〇〇
景莊土布	三五〇·〇〇

紙烟類

吉爾喜	五〇〇·〇〇
杜魯門	五四〇·〇〇
綾節	四八〇·〇〇
馬力斯	四七〇·〇〇
咖啡烟	一九五〇〇·〇〇
四美德	一一〇〇〇·〇〇
合爾蒙	一九〇〇·〇〇
成都皇后烟	二〇〇〇·〇〇
紅炮台	一一〇〇〇·〇〇
三星烟	一〇〇〇〇·〇〇
大雙斧	三四五〇〇·〇〇
大號	三四〇〇〇·〇〇
小號	三〇〇〇〇·〇〇

燃料類

生炭大山	三五〇·〇〇
生炭小山	三三〇·〇〇
嵐炭上	三五〇·〇〇
嵐炭次	三三〇·〇〇
煤磚	七·〇〇

油肉類

青油	五七·〇〇
豬肉	九〇·〇〇
豬油	一八〇·〇〇
牛肉	五二·〇〇

紙張類

10磅道林紙	二四〇〇·〇〇
粉貢紙	八五·〇〇
本貢紙	七五·〇〇
上官堆	六五·〇〇
中官堆	五八·〇〇

雜貨類

白糖	四五·〇〇
紅糖	四二·〇〇
花椒（淨）	五五·〇〇
木耳	二七〇·〇〇
黃皮	二四·〇〇
燒酒	四五·〇〇

西藥類

阜寧夕安	[illegible]
阜寧大安	[illegible]
消發鼠	[illegible]
一美六〇六	[illegible]

藥類

萬金油	三〇·〇〇
八卦丹	三〇〇·〇〇
頭痛粉	一五〇·〇〇
娃娃留	一三〇·〇〇

海菜類

瓜參	三五〇·〇〇
魷魚	三一〇·〇〇
海米	三〇〇·〇〇
洋粉	四五〇·〇〇

茶葉類

一號安化茶	一〇〇·〇〇
二號安化茶	九五·〇〇
三號安化茶	九〇·〇〇
湖紅茶（斤）	四五·〇〇
寶紅茶	四〇·〇〇

洋貨類

狼狗男襪	三五〇·〇〇
眼睛男襪	三二〇·〇〇
疊菊男襪	四〇〇·〇〇
神服呢男鞋	一〇〇·〇〇
力士皂	八〇·〇〇
四台一皂	[illegible]

菜市

麻油	[illegible]
醬類（斤）	[illegible]
大麴	[illegible]
雞類（個）	八〇·〇〇
公雞	七〇·〇〇
雞蛋（個）	七·五〇
鴨蛋	[illegible]
皮蛋	[illegible]
韭黃	一〇·〇〇
菠菜十把	四·〇〇
白菜	四·〇〇
白蘿蔔	四·〇〇
紅蘿蔔	三·〇〇
荀子 個	四·〇〇
蘿花菜 個	四·〇〇
豆腐 斤	一〇·〇〇
豆腐乾 塊	四·〇〇

西安行情　商情表

雁塔布	一九〇〇·〇〇
龍頭布	一九〇〇·〇〇
五福布	一八〇〇·〇〇
青蛙斜	[illegible]
紅九如布	[illegible]
茂盛花布	[illegible]
吉爾喜	[illegible]
杜魯門	[illegible]
馬力斯	[illegible]
大號	[illegible]
小號	[illegible]
四美德	[illegible]
合爾蒙	[illegible]

溶心合唱團 創立週年特刊

記本團導師和監護人 吳樾蔭先生

·園丁·

當我第一次見到了吳樾蔭先生的時候，我馬上抹去了在我想像中的他的那個影子；我慚愧我以前的那種想像是太庸俗了！「爲什麼一個音樂家一定要有高而瘦的身材，長而亂的頭髮，黃黃的面孔，沒有血色的嘴唇，不十分整潔的穿着，斯斯文文的步子，外帶兩個被烟燻成焦黃的手指呢？不是嗎？不是嗎？在我們面前的這位先生並沒有具備這些條件當中的任何一種呀，可是他確實就是有名的青年音樂家吳樾蔭先生啊。」

他有的是一副健壯的身幹，一張白裏泛紅的面孔，經常有一頂樣式普通的鴨舌帽蓋着梳剪得短而齊整的頭髮，前年多天他穿的是那件藏青呢子大衣，今年多天還穿着那一件，雖然顏色淡了些，通身却還是那麼乾淨的。他說話永遠是那麼堅強有力；聽他講話，就像在聽一位正旺盛的政治家演說，或者是剛要上陣的將官佈命令。——是的，在吳樾蔭先生的血液和細胞裏，除了含有音樂天才的成分以外，一定還含有着政治家和將官的特質的，這我們可以從他平日的態度，談吐和觀察事物的銳敏，準確上得到明證。

去年今天，是本團成立的日子，在這沒有合唱團的地方，一個集納了八十多個來自天山滄海間的男女青年的合唱團，就在他熱情的鼓舞和鼎治之下誕生了，但是指導先生請誰呢？請吳先生，人家肯答應嗎？這一個很重要的問題，便難住了所有的幹事們。可是並沒有經過三請，當我們的三位幹事代表鼓着勇氣第一次去請求吳先生的時候，就得到了吳先生慷慨地應允。於是本團的幹事們，團員們便都雀躍起來了！——這是吳先生熱心音樂教育，音樂運動和重視青年，愛護青年的情懷促成的。記得我們全體團員和吳先生第一次見面，第一次聆取了吳先生的講授就在他慨然答應後的第三天，一個大雪初停，氣候十分寒冷的下午，地點在蘭園小學的辦公室內。當時房子裏雖然沒有生火，吳先生的臉上却是灼紅的。聽着吳先生一句句熱情的話語，我們大家都忘記了當時正是嚴冬時分。從那次以後，我們八十多個青年人的喉嚨，每晚便同時歌唱出安壯的聲音，組成了一個青春的聲音的交響，播送擴散在整個蘭園裏，因此在三天以後，吳先生好好的嗓子，好好的聲音沙啞起來了；這便是吳先生指導我們認眞與否的一個最允當的說明。再用得着我們去統計他指揮時揩汗的次數嗎？

在過去的一年當中，我們曾經得到過多方面的鼓勵和幫助，但遇到了好幾次的困厄和阻礙，每逢到逆境吳先生便激昂憤慨地給我們講一次話，替我們分析解剖[illegible]戰鬥，因此[illegible]有一顆[illegible]才能長到[illegible]吳先生，[illegible]的「溶心」的導師；又以他的人格和精神作了「溶心」的監護人。「溶心」在吳先生的領導監護之下已經長夠了一週歲，以後她還要在吳先生的領導監護之下長到十歲，一百歲：……

記於溶心週年雪夕

獻「給溶心」

·果化·

一年前的今天，
皋蘭山頭的積雪正厚，
黃河面上的封冰正堅，
在風雪交加的日子，
你誕生了，
那時候，地面上已經沒有了碧綠的草，鮮豔的花只有柔稚的菊花開得正茂盛長青的松柏長最挺拔
仁者的心腸。
冰封的黃河
給了你，智者的靈魂，
因此一年來，
你終於走完了，
艱難重重的逆境，
來到了這，
新的起點站跟前，
聽哪，
黎明之前已在小山崗那邊振翅，
牠卽刻就要飛來了，
讓我們齊唱完了，
黑夜的喪歌，
再唱一支混亂的，
這裏雖然聽不到火藥味
但可以聽見，
不遠處有炮在怒吼，
祖國，正在血火裏煉，翻身，
啊！
這樣的晨光，
你誕生了，
你並不是來粉飾太平的啊！
你要歌唱一個，
新人類的早晨，
雪蓋着的皋蘭山，給了你，
黎明的頌曲，

創立週年特刊　溶心合唱團

溶心的歌

·宇飛·

援助的手，感激的心

·溶維正·

一來以來，伸給我們以援助的手非常多，藉了這些炙熱的手的援助，我們這生在風沙北國的生命，一直都沒有感到物質和精神任何一方面的營養欠佳；總算無災無難地把生命延續了，一年，長夠了一週歲，在今天，我們除了慶幸自己在這求生不易的時空下居然活了一年以外，我們還特別感激過去曾經給了我們很大的援助的許多先生們，例如曾安路小學的邊校長曾給我們挪借了風琴，青年館部主任，市府—秘書以及記者俱樂部管理先生曾給我們慨借了練唱場地；新聞界諸先生曾爲我們惠登了活動的消息，特寫等，我們都衷心地感激着，並且特地在這裏敬致謝意。

去年的今天
是你的誕生日
有多少活潑天眞的男女青年
投進你的懷抱
你能使這一羣
天眞的孩子
得到快樂的聲音
自由的歌唱
又能使這羣活潑的孩子
痛苦裏得到快樂
悶愁裏得到安慰
今天
去春的季節
樹，木，花，草，新生命的開始
今天，溶心
是你一歲的結尾
又是你新生命的起始
願你能把這羣
天眞活潑的男女青年
帶進高尚美麗的音樂之國
使他們忘記所有的痛苦
使他們快樂，高興的
大聲歌唱，朝氣蓬勃消散

雲中天鶴唱　元月二十日

星期何處去？

值得一看：山城故事（抗建堂放映）

這是繼夜店後又上演的一幕社會劇，去歲以山城故事的劇名在抗建堂演過，曾頗得觀衆的好評，此次天山劇團再度演出，演員陣容甚爲堅強齊整，以諸珠（陳　偶飾）及韓二（崔超飾）二角最爲出色，劇本是宋之的自稱得意的寫作，故事是描述因戰爭而流亡到重慶的一羣中產份子因爲各人的生活與觀念不同，而所得到的意識與覺悟也各有異，他們自稱爲上流人，但他們有現實的苦痛與對生活的妥協，有血與淚的交流，有陰謀與奸險的暴露，劇本雖然有點過時，但它赤裸裸的暴露了現社會階層的醜惡，所以說是值得一看的。

二輪舊片：五姊妹（金城放映）

曾經以玫瑰飄零片名在在市放映過的片子，現在金城又以五姊妹的片名，再度演出，這部片子由李麗華楊柳，曹娥，上官雲珠，張翠英五人聯合演出，是描寫五姊妹的奮鬥史，演員陣容固然堅强，但有很多鏡頭似乎不合情理，再加一羣鑲邊的胡鬧，反而把一些嚴肅動人的場面搞得緊張，雖然是滑稽喜劇，而絕沒有含幽默的成份，所謂喜劇片子的詼諧，不過是演員生硬的做作及不合情理的幾個鏡頭而已。

可以看看：壯志凌雲（黃河放映）

這是新華公司出品的上乘影片，由王人美，金焰，韓蘭根，章志直聯合主演，當拍這部片子的時候，正是日人由東北進足華北的當兒，所以劇作者即以所作題描述中國農民與強徒鬥爭的情形，暗射東北日人的暴行警惕中國內地人民，這部片子不但故事動人，而演員都很稱職，同時還有更好的幾個鏡頭，不過片子太老了，恐怕聲光方面有點欠缺。

大雜燴：銀海集團（蘭園放映）

修理經月的蘭園電影部，刻已開始營業，但是第一部上演的便是大雜燴，有新聞片，有卡通，有歌舞有音樂沒頭沒尾，只不過奏奏熱鬧而已，同時聲光方面並沒有更好的改良，所以不值得一看。

一刀兩斷：泰山大戰野人島（西京放映）

這是好來塢第二任泰山所主演的片子，本來是一集但到了蘭州却改爲上下兩集這部片子，與我國劍俠影片是一丘之貉，故事是描述人猿泰山在非洲一島與當地土人酣戰的經過，中間加雜了不是挑色的插曲，一陣亂打，並且片子壞得已失去了原意，再加上一刀兩斷分爲兩集觀衆當然更不懂了。

陶淵明的血統家境思想個性友朋及其個人意識

—陶淵明評論第三章—

李辰冬

（一）血統

陶淵明受血統上影響的，可由三篇作品來看：一是『命子詩』，二是『晉故征西大將軍長史孟府君傳』，三是『祭從弟敬遠文』。茲分述如下：

『命子詩』是生儼時爲他命名而寫，開始敘述祖宗的來源及功德，次述生儼時的歡樂情形，最後希望他能有成就，詩中敘至陶侃時說：

『在我中晉，業融長沙，桓桓長沙，伊勳伊德，天子疇我，專征南國，功遂辭歸，臨寵不忒，孰謂斯心，而近可得！』

謝靈運在『述祖德詩』也說：『賢相（謝玄）恭世運，遠圖因事止，高揖七州外，拂衣五湖裏，隨山疏濬潭，傍巖藝粉梓，遺情捨塵物，貞觀丘壑美。』大概在魏晉之際，世道紊亂，一面做着官，一面存着戒心，所以陶侃晉書本傳說他：『晚年深以滿盈自懼，不表遜位。』陶淵明所以特別提出他的『功遂辭歸，臨寵不忒』的，也同謝靈運一樣，一方面固然是表彰祖先的人品，另一方面也是想模仿自況的意思，所以陶淵明的達觀與知足意識，一部分是由祖先遺傳的。

至於他的父親是：

『於穆仁考，淡焉虛止，寄跡風雲，置茲慍喜。』

『寄跡風雲，置茲慍喜』二語，如以王績用無心子自況的話來解釋，更可顯出神情，『無心子居越，越王不知其大人也，拘之士，無喜色，越國法曰「穢行者不齒」，俄而無心子以穢行聞，王黜之，無慍色，』（新唐書卷一九六王績傳）陶淵明也得這『置茲慍喜』的遺傳，蘇東坡說：『欲仕則仕，不以求之爲嫌，欲隱則隱，不以去之爲高，饑則扣門而乞食，飽則雞黍以延客，古今賢之，貴其眞也。』這『眞』的天性，是從他父親得來的。

陶淵明的外祖父是孟嘉，孟嘉的性格在『故征西大將軍長史孟嘉傳』裏講得很清楚：

沖默有遠量，弱冠儔類咸敬之，同郡郭遜，以清操知名，時在君右，常歎君溫雅平曠，自以爲不及。……旨陽罰詢有局才，辟衆不仕，每『有』心獨往，客居縣界，嘗乘船近行，適逢君過，歎曰：『都邑美士，吾盡識之，獨不識此人，唯聞中州有孟嘉者，將非是乎？然亦何由來此？』使問君之從者，使君謂其曰：『本心相過，今先赴義，尋還就君。』及歸，遂止信宿，雅相得知，有若舊交。

……嘗會神情獨得，便超然命駕，逕之龍山，顧景酣宴，造夕乃歸……始自總髮至於知命，行不苟合，言無夸矜，未嘗有喜慍之容，好酣酒，逾多不亂，至於任懷得意，融然遠寄，傍若無人，溫嘗問君，『酒有何好，而卿嗜之？』君笑而答之：『明公但不得酒中趣爾。』又問聽妓絲不如竹，竹不如肉，答曰：『漸近自然。』

把孟嘉的生活態度整個看了後，再看到『自然』二字，悟到這兩個字，正可整個表現孟嘉的精神，陶淵明說他自己『質性自然』，這種質性，一部份就由他外祖父遺傳的。

孟嘉的性格，不但傳給了陶淵明，而且還傳給了敬遠，敬遠是陶淵明的姨表兄弟，知道了敬遠的性格，更足證明，他同陶淵明都受了外祖父血統上的影響，『祭從弟敬遠文』說：

有操有慨，孝友幼齡，友自天愛。少思寡欲，靡執靡介。後己先人，臨財思惠。心遺得失，情不依世。其色能溫，其言則厲，樂勝朋高，好是文藝，遙遙帝鄉，爰感奇心，絕粒委務，考槃山陰，淙淙懸溜，曖曖荒林，晨採上藥，夕閒素琴，……多無轍迹，夏渴瓢簞，相將以道，相開以顏，豈不多乏，忽忘飢寒，余嘗學仕，纏綿人事，流浪無成，懼負素志，斂策歸來，爾知我意，常願攜手，置彼衆議，靜月澄高，溫風始逝，撫杯而言，物久人脆。

我們如果再將『癸卯歲十二月中作與從弟敬遠』一詩與此文對看，他們質性的相同，簡直可以說是孿生子。

由於父系與母系的兩種血統，產生了陶淵明的『任眞』與『自然』兩種性格，實際上這兩種性格是一致的。講他個人性格時，我們再詳爲論述。

（二）家境

陶淵明與陸機謝靈運，都是名輔之後，然陸謝承受了大筆遺產；而陶淵明承受的是：『自余爲人，逢運之貧，簞瓢屢罄，絺綌冬陳』。（自祭文）他父親早亡，老母在堂，（庚子歲五月中從都還阻風於規林言『一欣侍溫顏』）有五個兒子，（責子詩言『雖有五男兒』）還有一個女兒，和劉柴桑詩言『弱女雖非男』三十喪妻，續取翟氏，另有比他小三歲的妹妹，（祭程氏妹文言『我年二六，爾纔九齡』）十口之家，靠着自耕來過活，當然不夠，所以他在『歸去來兮辭序』裏說：

余家貧，耕植不足以自給，幼稚盈室，缾無儲粟，生生所資，未見其術。

陶淵明確是自耕農，絕不是一般文學家在作官不得志後回到鄉村的那種田園詩人。這一點，他的詩裏也表現得很明白：

開春理常業，歲功聊可觀，晨出肆微勤，日入負耒還，山中饒霜露，風氣亦先寒，田家豈不苦，弗獲辭此難，四體誠乃疲，庶無異患干，盥濯息簷下，斗酒散襟顏，遙遙沮溺心，千載乃相關，但願常如此，躬耕非所歎。（庚戌歲九月中於西田穫早稻）

代耕本非望，所業在田桑，躬親未曾替，寒餒常糟糠，（雜詩之八）

晨興理荒穢，帶月荷鋤歸，道狹草木長，夕露沾我衣，（歸田園居之三）

貧居依稼穡，勠力東林隈，不言春作苦，常恐負所懷，（丙辰歲八月中於下潠田舍穫）

農務各自歸，閑暇輒相思，……衣食當須紀，力耕不吾欺，（移居之二）

既耕亦已種，時還讀我書，（讀山海經之一）

這都是表現他親自耕種的話，同他常相夢往藉郎延之也說：

少而貧苦，居無僕妾，井臼弗任，藜菽不給，母老子幼，就養勤匱，……灌畦鬻蔬，爲供魚菽之祭，織絢緯蕭，以充糧粒之費，（陶徵士誄）

「南史」『隱逸傳』也說：

其妻翟氏，志趣亦同，能安苦節，夫耕於前，妻鋤於後，

他既是躬耕自給，然十口之家，以一二人的力耕絕不會夠，所以他說：『耕植不足以自給』，

更悲慘的是耕植已竟不足以自給了，而又遇到凡禍火災，虫災，使生活更形困難，「怨詩楚調示龐主簿鄧治中」述屢受火災，虫災與風災的慘景說：

天道幽且遠，鬼神茫昧然，結髮念善事，僶俛六九年，弱冠逢世阻，始室喪其偏，炎火屢焚如，螟蜮恣中田，風雨縱橫至，收斂不盈廛，夏日長抱飢，寒夜無被眠，造夕思雞鳴，及晨願烏遷，在已何怨天，離憂悽目前。

吁嗟身後名，於我若浮烟。慷慨獨悲歌，鍾期信爲賢。

還有一首『有會而作』，也是敘述過災後的困苦情形，序說：『舊穀既沒，新穀未登，頗爲老農，而值年災，日月尚悠，爲患未已，登歲之功，既不可希，朝夕所資，烟火裁通，旬日已來，始念飢乏，歲云夕矣，慨然永懷！今我不述，後生何聞哉』！詩裏說：

弱年逢家乏，老至更長飢，菽麥實所羨，孰敢慕甘肥，惄如亞九飯，當暑厭寒衣，歲月將欲暮，如何辛苦悲！

常善粥者心，深恨蒙袂非，嗟來何足吝，徒沒空自遺。

斯濫豈彼志，固窮夙所歸，餒也已矣夫，在昔余多師！

還有一首『乞食』詩，是寫窮困時向朋友求助的情形：

飢來驅我去，不知竟何之！行行至斯里，叩門拙言辭。

主人解余意，遺贈豈虛來。談諧終日夕，觴至輒傾杯。

情欣新知歡，言詠遂賦詩，感子漂母惠，愧我非韓才。

銜戢知何謝？冥報以相貽。

看這首詩所寫的情形，可能就是上首詩序中說的『旬日已來，始念飢乏』時，不得已，去向朋友求助的話，是很難出口的，所以說：『行行至斯里，叩門拙言辭』。『行行重行行』的語句，就是想去而又不好意思，然又不能不去，即至敲開門後，而又不好意思開口，所以說：『拙言辭』。這個把向人求貧的心理，描寫得淋漓盡致。再言從『情歡新知歡言詠遂賦詩』一句來看，所求貧的人，假如能就是龐參軍。我們從『答龐參軍』詩序裏說的：『自爾鄰曲，冬春再交，款然良對，忽成舊游，俗諺云，「數面成親舊」，況情過此者乎？』所知所謂『新知』，就是龐參軍。他同龐參軍常常唱和，所以有『言詠遂賦詩』，又有兩首『答龐參軍』之作，由此，我們更進一步證明，龐參軍就是龐主簿，統統都是龐遵通之，『怨詩楚調示龐主簿鄧治中』是陶淵明五十四歲時作（詩當作於六九年），而那時據宋書裴松之傳說：『元嘉三年（西曆四二七），分遣大使，巡行天下，司徒主簿龐遵，使南兗州。』『元嘉三年』陶淵明正五十五歲，四言五言兩首『答龐參軍』，均寫在這時以前。四言詩『答龐參軍』的序說；『龐爲衛軍參軍』，據宋書王宏傳：『永初三年入朝，進號衛將軍』，而龐遵所參的就是王宏的參軍，此詩當寫在永初三年（西曆四二二）。永初三年在元嘉三年前四年，換言之，就是龐遵原的參軍，後調主簿，其實是一人。以往所疑爲兩人者非。至五言『答龐參軍』的寫作，更在四言詩前，因五言是在結了一年多鄰居臨別贈詩所以說：『自爾鄰曲，冬春再交，款然良對，忽成舊遊……輒依周孔往復之義，且爲別後相思之資。』這是新交作別，四言詩是第二次再見，所以詩中敘已往鄰之情：『歡心孔洽，棟宇惟鄰……我有旨酒，與汝樂之，乃陳好言，乃著新詩，』末言再別之意相思之情：『一日不見，如何不思』『嘉遊未斁，誓將離分，』知道了龐參軍及龐主簿是一個人，也就不足爲奇了。此有雖說新知，然從此以後也就成莫逆了。所以有『鍾期信爲賢』的話。

在窮境的經濟狀況下，我們發現了陶淵明一步悲劇，然這悲劇也正成全了陶淵明的人格。因爲去生取資，未見其術，[illegible]所以『代耕』，然仕與自己的性質又不合，但無復[illegible]褒，不顧違『自己的意思』，此處顯出了偉大，他[illegible]

豈不實辛苦，所懼非飢寒，貧富常交戰，道勝無戚顏。（詠貧士之五）

弊襟不掩肘，藜羹常乏斟，豈忘襲輕裘，苟得非所欽。（仝上，三）

假如他像陸機謝靈運那樣承取了大筆遺產，恐怕也成了陸謝那樣人的人格；要知他做官像張華江淹那樣的亨通，也恐怕像張江那樣平凡的人格，在文學上也不會有那樣的造詣，加以，中國是農業國，以往的文學家大部是農業社會出身，當其不得志又回復到田園時，就都想到了自耕農的作家陶淵明了，柳宗元如此，白居易如此，王安世，蘇軾也都如此，陶淵明的地位與影響因此也增加了，此點，在第五章中再詳講。農業社會的人是比較容易滿足的，因爲他們時時在極辛實的窮苦情況下過活，稍微有點滿足，他們也就夠了。陶淵明的「知足」精神固然是他祖先遺傳，然與他農業社會出身以及窮困不無關係，他說：

菽麥實所羨，孰敢慕甘肥，【有會而作】

弊廬何必廣，取足蔽床席，【移居之一】

豈期過滿腹，但願飽粳糧，【雜詩之八】

耕織稱其用，過此奚所須，「和劉柴桑」

營已良有極，過足非所欽，【和郭主簿】

傾身營一飽，少許便有餘。【飲酒詩之十】

這（知足）都是窮苦寫出詩的，因爲窮苦得不敢有一點奢望，祇要稍得到一點，就感覺得很滿意了，他由實際生活得到（知足）的精神又由儒家得到（固窮）方鍵彼此影響而鑄成了他的人格。

（三）思想

陶淵明的時代血統家境，決定了他的讀物，他的讀物，又決定了他的思想，他再三的說：

詩書敦宿好，林園無俗情，（辛丑歲七月赴假還江陵夜行塗中）

少年罕人事，游好在六經（飲酒詩之十六）

詩書塞座外，日昃不遑研（詠貧士之二）

所以在思想上給他影響最大的是儒家，而他所得到儒家的是（固窮）精神，他說：

被褐欣自得，屢空常晏如，（始作鎮軍參軍經曲阿）

先師有遺訓，憂道不憂貧，（癸卯歲始春懷古田舍之二）

歷覽千載書，時時見遺烈，高操非所攀，深得固窮節。（癸卯歲十二月中作與從弟敬遠）

不賴固窮節，百世當誰傳（飲酒詩之二）

行行向不惑，淹留遂不成，竟抱固窮節，飢寒飽所更。（飲酒詩之十六）

所濫豈彼志，固窮夙所歸，（有會而作）

介然安其業，所樂非窮通。（詠貧士之六）

誰云固窮難，邈哉此前修。（詠貧士之七）

本來儒家的精神基礎建築在農業社會，出身而能知足的陶淵明接受儒家的『固窮』精神是很自然的。誠不愧他所講的：

先師遺訓，余豈云墜！（榮木）

儒家的另一方面精神，『學而優則仕』，也給陶淵明很大的影響，他說：

日月擲人去，有志不獲騁，念此懷悲悽，終曉不能靜。（雜詩之二）

憶我少壯時，無樂自欣豫，猛志逸四海，騫翮思遠翥。荏苒歲月頹，此心稍已去。（雜詩之五）

他少年時很有濟世之志，然所以『此心稍已去』的，由於兩種原因，一是得不到知音，二是我們上邊講的他的天性與仕不合。

萬物各有託，孤雲獨無依，……曖曖空中滅，何時見餘暉，……知音苟不存，已矣何所悲！（詠貧士之一）

少時壯且厲，撫劍獨行遊。誰言行遊近，張掖至幽州。

飢食首陽薇，渴飲易水流，（擬古之八）

耕種有時息，行者無問津，日入相與歸，壺漿勞近鄰，長吟掩柴門，聊爲隴畝民。（癸卯歲始春懷古田舍）

我們如果把『孤雲獨無依……何時見餘暉，』『不見相知古人，惟時丘，』『耕種有時息，行者無問津，』等等得不到知音的哀情，詳細玩味一下，就知道他所以要說出：『知音苟不存，已矣何所悲！』『此士難再得，吾行欲何求！』『長吟掩柴門，聊爲隴畝民』的結果了，如果再把這些得不到知音的哀訴同『詠三良』『詠荊軻』二詩作一對照，就知道他如果得到知音，那就如三良一樣的忠，荊軻一樣的勇，換言之，是就可以像三良那樣君生時『服勤盡歲月，常恐功愈微』，君死時『厥言同此歸』；也可以同荊軻那樣『君子死知己，提劍出燕京』，公知去不歸，且有後世名』，這兩首詩的尾；『良人不可贖，泫然沾我衣。』『其人雖已沒，千載有餘情！』都是爲表現了他的心情而寫。

至於因性格與仕官不合而辭官，他講得次數更多更明白了，『歸去來兮辭序』說：

家叔以余貧苦，遂見用於小邑，於時風波未靜，心憚遠役，彭澤去家百里，公田之利，足以爲酒，故便求之，及少日，眷然有歸與之情，何則？質性自然，非矯厲所得，飢凍雖切，違己交病，嘗從人事，皆口腹自役，於是悵然慷慨，深愧平生之志！

『質性自然』係由血統傳來，上邊我們已經談過。『飢凍雖切，違已交病，嘗從人事，皆口腹自役』，我們曾用嵇康的七不堪二甚不可來解釋這種心情，此地也不必再述。其他的個性與仕官矛盾衝突處，下節「個性」與第一章裏，再分別詳細討論。

陶淵明還受了儒家一種精神，就是現世主義。他不信神，不談神仙，不提將來，不信長生不老，而祇言現世。他對鬼神的看法是：

天道幽且遠，鬼神茫昧然。（怨詩楚調示龐主簿鄧治中）

他對神仙的認識是：

誠願遊崑華，邈然茲道絕。（影答形）

居常待其盡，曲肱豈傷沖，遷化或夷險，肆志無窊隆。即事如以高，何必升華嵩。（五月旦作和戴主簿）

運生會歸盡，終古謂之然。世間有松喬，於今定何間；故老贈余酒，乃言酒得仙，試酌百情遠，重觴忽忘天。天豈去此哉，任眞無所先。（連雨獨飲）

他不，祇談神仙談『肆志』，祇談『天』，祇談『是眞』。『天』就是儒家的『天道』，『天道』實際上就是人道的反映，還是現實，如『肆志』，『眞』是一樣的現世。他不信長壽：

三皇大聖人，今復在何處？彭祖愛永年，欲留不得住。老少同一死，賢愚無復數。（神釋）

他不談將來：

（未完）

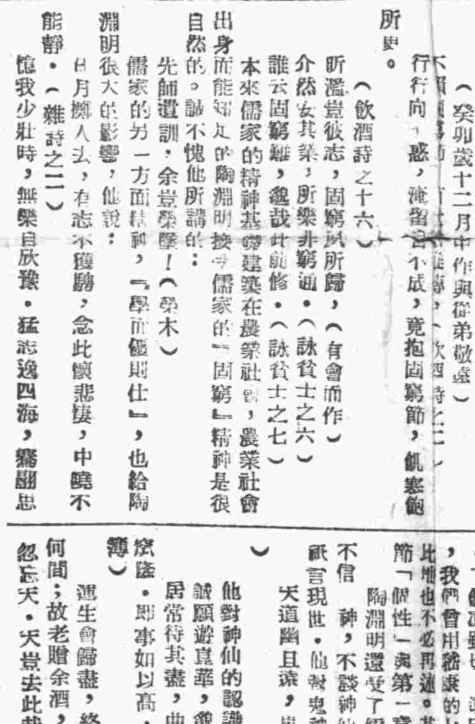

吶喊　巴爾作

請柬

茲訂於元月二十八日與西北文協，天山學會及本市各報刊等單位，合併舉行「文藝」茶話會，希本報讀者作者自由參加爲荷！

時間：下午三時

地點：勵志社

文藝之頁編輯室啟

泰和藥房 供應

德國羅瓦而精 片針 抵抗傳麻 室斯特效

依屛思 專治婦女各症

各種精藥

配尼西林針 油蠟製劑 增長效力

瑞士樂努食丁 胃潰瘍 特效

生化風立東 羊癇瘋 特效藥

美國肝精丸 專治小兒急性貧血

經售各種汽燈零件

▲歡迎外埠同業。函購迅速可靠▼

地址 中山路四八一之二號

電報掛號一七五八號

南洋藥房

龍蝨補腦汁 健身增進記憶

艾羅療肺藥 專治肺病止咳化痰

九一四藥水

白松糖漿

滅痛藥片

胃寧藥片

樸梅星針

胃氣散

滅痛泰定針

消疾靈

蘭州雲亭路四十二號 中法製藥廠西北總經理處

數十餘年老牌補藥

熊虎鹿 強腎丸

主治 強腎固精補血健腦 最有特效

上海韓奇逢藥廠總發行

西北區辦事處 會館巷五號

藥房均售

黃河大戲院

今日獨家獻映

國產第一部 超級愛國抗戰巨片

王人美 金焰 主演 章志直 韓蘭根

壯志凌雲

可歌可泣！亦莊亦諧！

放映時間 第一場一時正 第二場三時半 第三場五時半

自備發電 風雨無阻

祥瑞魁藥房

新到

配尼西林針片 九一四 連徽素 肝膏丸

歡迎批發 廉價供應

地址 益民路五三零號

續壽先大夫

前濟南醫院 迪化醫院 小兒科主任

地址：中正路四十九號

蘭園電影部

歲暮影聯歡大會

今日獻映

銀海集團

一，好萊塢音樂隊

二，卡通片貓鼠相爭

三，滑雪驚人表演

四，飛機橫渡太平洋

五，空軍表演

六，水球表演

自備發電 風雨無阻

聲光並美 譽滿金城

放映時間 日場下午二時 夜場七時

南洋藥房 蘭亭路（馬坊門）四十二號

廣東檸檬精

曾濟海狗丸 卵巢鳳凰蛋 談寶散 檸檬油 梅毒丸 檸檬消積散 消痔丸散

金城大戲院

今日臨軍獨家獻映

羅愷 楊柳 張琴英 曹娥 主演

五姊妹

八面環境 悲歡柴米油鹽

自備發電 風雨無阻

放映時間 第一場一時正 第二場三時半 第三場七時半

亞洲電影院

今日獨家獻映

驚險野獸大巨片

泰山野人大戰島上集

人與獅虎格鬥！ 驚心動魄

時間 第一場一時正 第二場三時 第三場七時半

自備發電 風雨無阻

西北首創唯一香茶專家

永昌茶莊

航空續到

舊曆年關 香茶大減價 祇爲酬謝 香味特別 歡迎各界諸君 敬請嘗試比較

地址 益民路五七六號

美共和黨竭力攻擊
杜魯門新政策
多數黨人對計劃提出質詢　咸認杜氏聲明未澈底考慮

【中央社華盛頓二十一日合衆電】杜魯門總統，今已開始其新任期之第一日內之民主黨領袖，對於杜魯門提高國外落後民族之生活程度，與生活程度之計劃，亦如墮於五里霧中，莫知究竟，多數黨籍人物，現正對新竇計劃，提出質詢，共和黨已有竭力加以攻擊之跡象，然與相對照者，一般人皆稱，杜魯門總統特向蘇聯表示强硬，以管好共黨方式見知之人，已處危境，國會既已考慮總統之首次外交政策大綱，艾奇遜亦已開始執行其國務卿職務，自杜魯門屆有力之[illegible]之，艾奇遜在其任內，參與決策者少，實行政策者較多，乃極爲顯著之事，杜魯門業已說明，外交政策大綱，究將如何，當華府對杜魯門演說中，衆議紛紛之（生活程度）一節，欲續採更多之消息時恰逢世界銀行行長麥克勞返華府，麥氏且稱該（糾紛內容或即根源於渠本人之意見，渠并稱，是項計劃，或即根據渠最近向白宮所提交之各種文件而草擬，援助國外落後民族之計劃，或將經由世界銀行或進出口銀行而實行之任何貸款，皆屬長期，是項計劃，究與馬歇爾計劃有無關係之，麥氏尚不知，然國會則堅持由杜魯門或艾奇遜提供更多之詳細消息，因艾奇遜之[illegible]，國會對杜魯門昨日所發表聲明中之外交部份，乃大出質疑與異見，是項計劃，將使美國資本及其他私人資本流入落後之國家，總統聲明中，對此點語焉不詳，但杜氏確曾謂此種落後國家之開發，務必由聯合國或政府機構之管理，且投資之利益，將爲有限與無保證者，兩黨高級人物，對此計劃，皆拒不置評，但謂渠等不知總統原意如何，并希望總統將此事明朗化，至於總統對蘇强硬及共實行以美國武器與經濟資源爲後盾，針對共黨之大西洋公約，則并無類似之質疑與歧見，專爲共黨執言之共和黨議員馬康多尼奧，則謂杜魯門係鼓勵戰爭，杜魯門自謂其全球計劃，係新計劃，杜氏本人，在國會內之領袖，對此計劃，頗已有所考慮，參院外交委員會主席康納利，表示渠不實武援助落後民族之計劃，惟一軍要委員會主席，謂渠以爲總統對此計劃，并未作澈底考慮，渠并預料此計劃將引起共和黨之攻擊。

日戰後三屆總選
今舉行公民投票
麥帥令日公職人俱往參加　咸測極端保守派將獲勝利

【中央社東京二十二日合衆電】日本公民，將於明晨七時起，前往選舉所投票，因而產生新政府，此次選舉之最大問題，爲日本是否有任何一黨，能在議會中獲得足夠之席次，而能實行其確切之復興計劃，不必與其他小黨往復磋商，按自大戰結束以還，日本從無一黨，能單獨組織政府，推行確切之計劃，而日本由於缺乏全民性之真正領袖，故其政治一向爲往復折衝鬥爭與討論借還信依，此次之選舉，吾人應可知日本將趨右傾，抑將與亞洲共黨同流合污，按日本衆院，共有四百六十六席，衆院爲立法機構，權限極大，競選衆議員者，共有一千三百六十五人，日本人民對一切競選活動，均極冷淡，觀察人士認爲極左與極右派表對，因此而獲確共黨如今特別寄望於投票人數稀少，蓋投票者少，則共黨之實力即告增加，而有利於共黨之候選人，觀察人士，多認爲共黨在此次衆院選舉中，將獲得較多席次，按共黨劾僅佔四席，預測一般共黨此次在衆院可獲九席，選舉事務官員，刻以不安之心情希望人民明日踴躍投票，麥克阿瑟元帥，今日發表特別命令，謂凡在佔領軍各單位中服務之日人，俱可參加，此對日本極關重要之選舉，按明日選舉，自晨七時起，至晚七時止，左翼人士，雖已竭力在事競選活動，咸信吉田茂所領導之極端保守派，將獲得勝利，至於吉田所領導之民主自由黨是否能獲得絕對多數票數，則尚無所悉，如該黨不能獲得絕對多數票數則吉田可能設法與民主黨共組一保守派之政府，按時事新聞報，最近會舉行民意測驗，其預測之參院席次，分配情形，如民主自由黨三百一十八席，社會民主黨九十一席，民主黨八十九席，人民協同黨二十席，共黨九席，社會革新黨九席，農工黨七席，其他各黨十五席，獨立黨八席，英文之日本時報，以醒目了當語氣稱，人民所注意者，將爲共黨究得若干席次，而中國最近局勢之演變，蔣總統已引退，俱將影響日本選舉，蓋日本復興與中日貿易有密切關係，而日本共黨，際此選舉之時，促使人民，牢記此事，若干日本人民，公開承認，渠等願日本將來能與美國共存共榮，但渠等深恐美國不願保衛日本，而日本終有一日發現其孤立於共黨所控制之亞洲大陸也。

候選人統計

【中央社東京二十二日專電】參加明日日本戰後第三屆總選之候選人，共有一千三百六十五人，其中女性遠較上兩屆爲少，僅四十四人，上屆則有七十六人，第一屆亦有七十八人，此一千三百六十五人中，隸屬民主自由黨者四百二十名，民主黨二百十一名，社會民主黨一百八十七名，共產黨一百十五名，人民協同黨六十一名，勞農黨四十五名，社會革新黨二十九名，其餘或則隸屬其他小黨，或則爲無黨派人士，就資歷而言，其中八百六十二名，爲新人，其餘四百三十三名，則曾任議員。

港報讚譽
蔣總統引退

【中央社香港二十二日電】蔣總統引退消息，[illegible]此間各中文報紙，對此事，皆特撰長篇社論，中國工商日報社論稱，中國人民，對蔣總統之畢生盡瘁於國家民族，將永誌不忘，并因求早日實現和平，而決然引退，足示其磊落之方與令人敬佩之完整人格，該報希望總統之引退，能予國家以新希望，俾全國邁向和平民主之大道，星島日報社論中，則强調希望副總統代行總統職務期間，盡最大努力以謀東人民之苦痛，確獲國內持久和平。

組永久性遠東集團
十九國意見未一致
尼赫魯主張專論印尼問題

【中央社新德里二十一日合衆電】十九國亞洲會議，舉行秘密會議時，對組織永久性遠東集團，以保證其在全球各地之利益一點，仍未獲致協議，以巴基斯坦外長薩福萊爵士爲領導人之回教國家，力促成立永久組織，便考慮各種問題，此間大多數觀察家，相信此一集團，特別涉及巴力斯坦問題，在另一方面，則有印度總理尼赫魯，澳洲代表白登等，力主亞洲會議，在目前暫限於成立諮商機構，專討論印尼問題，消息靈通人士稱，尼赫魯本人相信任何久懸不決之行動，將引起世界輿論之反感，並謂此次會議，並未提出特別建議，以決定荷蘭如拒絕聯合國之建議時，是否應請安理會施行經濟制裁，且將此事留交起草委員會決定，該建議之措詞，以使安理會採取有力之行動，以俾獲滿意之解決辦法。

內匯率修正

【中央社上海二十二日電】四行兩局一庫內匯率定二十四日起修正如次，汕頭滬口湛江各三五零元，長沙衡陽各二零零元，沅陵二五零元，武漢各二零零元，定海六零元，店山六零元，重慶一五零元，成都二五零元，青島一五零元，其他各地不動。

馬來政府
强迫遣僑

【中央社吉隆坡二十一日專電】此間前曾依照臨時規定下令遣返若干外籍人士，今日復公布新臨時規定一種，强迫前經規定令人返國人士之眷屬出境，此種新規定之目標，在使被强迫離境者之眷屬，不致繼續留居境內，馬來聯邦內鄰近邊區之多數華僑，因當地政府之嚴厲措施，咸逃往附近較有保障之城，其中數百人已移入庇坡并開始於近郊墾荒，聞此政府，刻正考慮解決此問題之步驟。

盟總宣佈
法日貿易談判將始

【中央社東京二十二日專電】盟總外國貿易及商務課宣佈，法屬西聯盟及佔領下之日本間之貿易談判，將於二十四日開始，談判將決定應採之措施，以增加法國各地及日本間之貿易量，并決定貿易之貨幣價值及性質等，法國與佔領軍當局間，去年夏季貿易談判之結果，使將使貿易量更形增加，法國已自日本採購生絲一萬二千包，并有意再行採購，日本則盼自法屬非洲，亞洲及印度支那領土內，增加各種原料。

中美等四國建議
予印尼完全獨立

【中央社成功湖二十一日專電】中國，美國，古巴，挪威四國，今日聯合建議安理會，主張在一九五〇年七月一日以前，使印尼完全獨立，四國聯合建議案，內容如下：㊀立即停止一切軍事行動。㊁釋放一切政治犯并恢復其完全自由。㊂在一九四九年三月十五日以前，成立一完全印尼「臨時聯邦政府」，在今年十月一日以前，舉行自由普選成立印尼制憲會議，并在一九五〇年七月一日以前，將整個印尼政府交與一印度尼西亞合衆國。㊃改組安理會之調處委員會，爲印尼委員會，以監督本建議案之執行，并對將領土逐步交還印尼政府事宜。

美國總統論
萬仞

採用內閣制是另外一種新的理想，美國政府的成績，尤其是行政立法兩部門的融洽無間，更是以使美國的政治觀察家大動腦筋，他們主張由國會選擇一個內閣總理作爲政府的行政最高首長并向議會負責。於是總統一席就變成法國式的總統，成爲虛君元首，這個理論在美國今天也不能成立，因爲一切外國政制的採用是不一定能夠完滿成功的，反而言之，美國現行的政制，也自有其成功的所在。即以Easkl教授曾論，他認爲美制和英制之優劣也非絕對可以判定的。

關於行政立法兩部門合作的問題，有人主張擴充總統的權力，使他享有更大的法權，使他不僅爲行政領袖且同時爲立法領袖，一如英國的首相。不過這個辦法也使總統的擔負更要加重。

另外一種建議主張把總統任期延長爲六年而且不准連任，這樣可以使他與政黨的關係較比冲淡一些，不過這個與政黨政治的基本原則相違背，似乎也非良策。

最後和最大的希望是重新改組政府的組織，使它更合理化，更流暢。前美國總統胡佛所領導的十二人委員會，正在加緊研究，準備在明年一月八十一次國會中提出報告。美國政府的組織有許多地方實在是太不合理，假使能夠加以大刀闊斧的整理，使它系統清楚，職責分明，則對於總統的工作可以減輕不少。

不過這一切的打算都還是紙上談兵，目前的問題還是要總統本身去設法解決。遠在一九〇八年，威爾遜就說：「一個普通體力和智力的人要做總統而不短命似乎是不可能的，今後我們只有在聰明能幹的一小羣中去挑選我們的元首。」四十年過去了，今天美國總統的職權更見擴大，而威爾遜所提出的問題依然沒有解決，并且或許將永無解決之一日。

在結束本文的時候，我們試把美國人心目中理想的總統作一個簡略的敘述，他應該有華盛頓的公正，傑佛遜的人性，傑克遜的勇氣，林肯的仁慈，羅斯福的活力，威爾遜的理想，和小羅斯福的政治敏感，他應該有相當的資歷，經驗，尤其是決斷和行政能力，這一職位給一個非常人擔任能發揮出無上的力量，這是全世界的福音；反而言之，給一個庸才擔任着，那將是全世界人類的災害！（完）

外匯轉移
僑批平穩

【本報上海二十二日專電】外匯轉移昨日市價相當靜，開盤叫價「一七〇」元，缺少受主，近來會降到「一七〇」元，中央銀行管委託外商銀行吸進頗多，收市買進爲一七〇元，賣出一七一元，比日前下跌四元，僑匯結算價無變動，掛牌仍爲二〇〇元。

狄托指責
蘇敵對宣傳

【中央社伯爾格來德二十一日合衆電】狄托元帥，頃向塞爾維亞共產黨大會稱，莫斯科電台，對南斯拉夫進行敵視宣傳運動，此種攻擊，堪與希特勒與墨索里尼昔日對共產黨之攻擊相比，狄氏稱，蘇聯與東歐國家，刻正合力反對狄氏本人，此間狄氏首次正式承認莫斯科電台對於狄氏本人所作之批評，狄氏稱，彼本人與其黨及其國家，不問東西雙方如何攻擊，仍將繼續其同樣路綫，并力促共黨情報局，及時取消其謠言攻勢，狄氏稱，吾人與共黨情報局，作六個月之鬥爭後，吾人可見吾人之黨，如何堅定鞏固，任何攻擊，均不能害及之，亦不能拆散其陣綫。

暹移民局公佈
華僑入境超額

【中央社曼谷二十一日專電】據暹羅移民局官員稱，自暹羅政府一月一日規定所有各國人民入暹之總額後，中國人民入境者，尚有超過定額之一半，且其中多數爲過境者，或來暹遊歷，暫留此間，未超過一月者，故不算視作新入境之人民，該官員并謂所有無適當證明之華人，均已遣返，入境之華僑，多來自汕頭及海南島，渠等多半爲此間華僑之家屬，渠等因不悉暹政府最近十二月三十一日所公佈之新限額規定，本月初曾爲暹羅移民當局所拒。

荷印衝突中
僑胞損失大

【中央社巴達維亞二十二日專電】此間大隴日報，本日刊載蘇門答臘南部之占碑之華僑，在此次印荷軍事行動中，所受損失，總數達一千六百萬元，又據巴港我領館之調查，該地在去年除夕，荷軍進駐會被毀我僑民房屋三百九十家，搶劫店舖一零七家，又僑商之米五百噸，及麵粉三千袋，亦被印尼軍隊沒收，事後，該項印尼軍，都撤進山地，又當地華僑，在荷軍戰鬥中，死亡一人傷二人，僑胞無家可歸者達三千八百人，亟待救濟者，逾七千人，又我領事陳元屏氏，曾親往占碑，實地視察僑後救濟事宜。

兒童急救物品
積極籌備北運

【中央社上海二十二日電】聯合國駐滬辦事處訊，聯合國國際兒童急救基金會，現正彙集雜用及醫藥品一批，供應中國北部區域，一俟覓得運往該區之方法，即當起運，是項工作，由艾洛塞醫師從事準備已數月，艾醫師係該基金之二十六國執行委員會邀請而赴華北與執行委員會遵照該基金原則規定，援助之旨乃不得有所歧視，故已初步釐定五千萬美元，在中國方面非政府控制各區進行援助兒童程序。

蘇已發現
鈾礦

【中央社華盛頓二十一日合衆電】據哈佛大學研究人員稱，蘇聯已於中亞發現充分之鈾礦，而奠定發展原子能之基礎，哈佛大學蘇聯研究員希金博士稱，蘇聯已在西伯利亞與烏克蘭，發現大量鈾礦藏，此項消息，係刊載於美國科學促進會發行之科學週刊，希金之聲明，係以相當可靠消息，爲根據，聞過去十年中，蘇聯於中亞發現之鈾，雖不若非洲及加拿大者之多，然已足以奠定發展原子能基礎之用。

大批軍火
向巴集中

【中央社巴黎二十一日專電】據報載消息，有軍器及作戰物資之商船六十艘，刻自波蘭，美國及南美各地，向巴力斯坦集中。

菲使謝伯裏
定期來華

【中央社馬尼剌二十二日合衆電】菲任命駐華公使謝伯裏，業已決定二十九日離此，前往南京，謝氏今晨離此，赴其原籍卡加納將於二十四日返此。

蘭州市冬令救濟委員會啓事

本會辦理冬賑救濟，承蒙蘭州警備司令部周司令舉辦滑冰場，將所收之款，購買麵粉三千四百九十六市斤，悉數捐助本會轉發，特代表一般貧民謁誠致謝。

蘭州警備司令部啓事

本部爲響應本市冬令救濟舉辦滑冰場，茲將各界認購長期入場券台銜列后：中國石油公司一千二百元……（附名單）及門票收入共計金圓券三萬五千四百三十七圓，除人工，木料，以後醫藥等項義務不計外，共計開支九千七百二十五圓，暫行支付金圓五千七百二十五圓，其餘開支四千圓，俟門票收入歸還，倘祟款不敷，即由本部自行捐助（計尚餘金圓兩萬九千七百一十二圓，爰按昨（十九）日市價購買麵粉三千四百九十六市斤，每斤八圓五角）悉數捐助蘭州市冬令救濟委員會轉發貧民，特登報端，諸希公察

中國石油公司，省運處以上各一千二百圓，農民銀行，中央銀行，張守信，吳光河，鹽局，民生公司，交通銀行以上各六百圓，[illegible] 以上共計五百五十六張。

鳴謝陳旅長暨全體官兵啓事

陸軍第〇〇〇旅陳旅長偉覽全體官兵駐防本縣以來紀律嚴明軍民感情極洽蒞靜之初即組設民衆施診所給窮苦民衆治療疾病不取藥資就診者每日絡繹不絕此外又創辦武威旬刊及簡報報導新聞同時勵行勤儉禁賭禁嫖禁酒提倡敬老尊賢扶助地方行政在在表示軍民一體親愛精誠尤其令人感荷者值此嚴冬赤窮之戶無衣無食陳旅長特發起全體官兵自由樂捐并由旅部雲光劇團演劇三天共籌得金元券叁千餘元現已交由縣府散放中似此仁風義舉殊堪欽佩謹代表全縣民衆登報鳴謝

靜甯縣民衆代表　王爾全　張子驥　王子健　王自修　郭耀祖　厚士洲　李轉五　馬驥　王漢傑　王子常　馬明珍　祁述奚　司炎炯　李豐　徐明山　于國士　靳永泰

律師李明忠受郝文棟王燕任常年法律顧問

嗣後若有侵害其信譽財產及其他一切法益者本律師當依法保障之特此通告

事務所　蘭州中華商場前樓

甘肅省政府 資源委員會 蘭州電廠通告

蘭（卅八）電字第一四四號

本廠五〇〇〇瓩汽輪機於本（元）月十九日下午二時發生震動現象經停機檢查結果發現該機接合器前曾兩度損壞均經暫行焊補修復此次破裂更甚已無法修理本廠前向英所訂該件近已製就交船運邏除電促到後即速運蘭裝用外同時在本市積極搜尋合適材料設法趕速自行配製在修理期間因只開用小型電機容量有限僅能於夜間供給市中心區路燈用電日間供給重要之電訊用電其餘一律暫停供電俟修復後當即恢復事非得已至希亮督

張亞雄著 花兒集再版開始發售

一版在重慶出版時讀書界譽之爲西北民歌之寶庫凡所註釋敘述與歌章堪宜人手一編外方人士尤可持贈東南友好作爲介紹鄉土風物之禮品

本書係研究西北民間歌謠專著全書二百三十餘頁封面三色套版精印體裁新穎內容豐富上編緒論說明西北民歌之源流及支派下編花兒結選共收民歌六百餘首二十九年本書允爲研究民俗，方言，社會諸般學術之珍貴資料西北人士第

總批發處蘭州民國路甘肅民國日報社

身生原理 哲理深淵 大相士鐵算盤

當看無形疾病

夫人有形之疾，尚待醫治，而無形之疾，多忽略，以此前途茫茫，無所適從，影響終身事業之成敗，良非淺鮮，一此無形之病，無他，即吾人之「命運」是也，包括「出身，死亡，吉凶，禍福，疾病，災難，是非，口舌，婚喪，嫁娶，富敗，得失，妻，財子祿，……」等等鄙人奇門推算，應有年所，舉凡患斯諸君，無不應驗，我能「定吉凶，斷禍福，決疑難，指迷途」保君滿意而返也。

地址：本市隍廟一進西樓上

世傳針灸國醫王瑞卿大夫

主治　女癆　肺癆　虛癆　童癆　翻胃　水鼓　癱瘓　遺精　貧血　傷寒　胃痛　砂眼　目痛　翳障　產後　驚風　羊角瘋　耳鼻　咽喉　眼牙　腰瘡　腿腫　疼痛　半小時立止　女久不孕　胞門子戶寒冷

小北前街十六號

陳大夫診療所應診啓事

本所即日起每日自上午八時至十二時照常應診統治各科疾患暨助產事宜（所址河北靖遠路一一〇號老爺廟西邊）

主治醫師陳光世　助產士翟惠孺